Наша гордість

Краєзнавець за покликом душі

Краєзнавча діяльність – одна з пріоритетних сфер роботи Крилівської публічно шкільної бібліотеки. Вона спрямована на сприяння соціальному та культурному розвитку регіону, вихованню патріотизму, національної свідомості, поваги до історії, традицій Крилова, поширенню поглиблених знань про неї, охороні та використанню природних багатств, виявленню та популяризації місцевого досвіду, взаємодію з державними і громадськими установами та організаціями, підвищенню престижу бібліотечного краєзнавства.

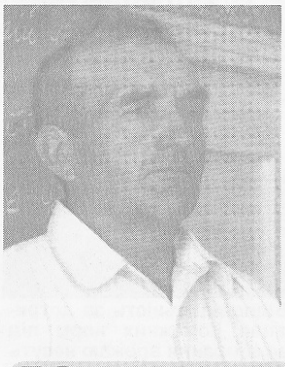

Одним із аспектів краєзнавчої роботи є формування і достатньо різноманітне використання фонду краєзнавчої літератури. Він містить книги, статті про область загалом та про Корецький район зокрема, інші краєзнавчі матеріали, в яких висвітлюється економічний стан краю, історичні та культурні особливості району, села, екологічні проблеми, а також твори місцевих письменників, поетів, публікації про видатних людей краю тощо.

На основі зібраних краєзнавчих джерел у бібліотеці створено краєзнавчий куточок, у якому зосереджуються краєзнавчий фонд, постійно діюча книжкова виставка «Моє село – краплинка України», Публічний центр регіональної інформації, карта-схема села та інші фактографічні й ілюстративні матеріали, краєзнавча картотека, альбоми, папки, теки з газетними матеріалами, довідкові та бібліографічні видання.

Як школярі, так і студенти часто користуються ними для написання рефератів і курсових робіт, і кожен, кого цікавить історія Крилова, може їх переглянути.

Комплектування краєзнавчою літературою відбувається за рахунок дарування місцевих авторів, краєзнавців, які із задоволенням передають бібліотеці свої книги.

Успіх краєзнавчої діяльності залежить від тих людей, хто нею займається. Краєзнавець за покликом серця, ентузіаст і подвижник краєзнавства села Крилів, взірець безкорисливої роботи на благо всіх – Чича Василь Володимирович. Саме він веде дослідницько-пошукову роботу, доносить до нас з вами, насамперед до молоді знання про історію рідного краю та інформацію про своїх земляків, зокрема і незаслужено забутих. Василь Володимирович працює вчителем історії та основ правознавства в Крилівській ЗОШ І-ІІІ ступенів. Він зібрав і зберігає багато цінних матеріалів з історії села. Педагог не за професією, а за покликанням, є взірцем національно-патріотичного виховання школярів. Учитель, не шкодуючи сил, творчої наснаги, таланту, вкладає в душі своїх учнів найбільші скарби – душевність, людяність, порядність, любов до рідної землі.

У кожної людини є своя біографія, своя доля життя. Отож, у кирилівській сільській християнській сім'ї Володимира та Степаниди 19 серпня1955 року народився перший хлопчик і назвали його Василем. Хлопчик ріс слухняним, вчився в школі, допомагав батькам по господарству. На все життя запам'яталася йому материнська і батьківська наука глибоких чеснот, правди і добра.

Після закінчення Дубенського культурно-освітнього училища у1977 році Василь Володимирович розпочав трудову педагогічну діяльність у Крилівській середній школі вчителем музики та співів.

З 1977 до 1981 року навчався на історичному факультеті Луцького державного педагогічного інституту імені Лесі Українки. З 1987 року працював учителем історії та суспільствознавства. У 1993-1997 рр. – директор школи. З 1997-го року і до нині – вчитель історії та правознавства.

Хочеться зазначити, що Василь Володимирович не тільки краєзнавець, він ще і музикант та поет.

Якщо птах не літає, відмирають крила, якщо людина не творить добро, відмирає серце. Так говорять у народі. Людина, яка живе на землі, повинна творити добро і розвивати ті таланти, які дав Господь. У Василя Володимировича є цей талант. Він зумів вибудувати свій оригінальний храм душі, який засвідчує, що музика, поезія для нього – не професія, не засіб власного утвердження, не покликання, а доля, благословенна Богом. Користуються популярністю серед односельців його пісні «Приїжджайте додому», «Гімн історії», «Доки хліб на столі – буде пісня», «Випускний вальс», «Моє село» тощо. В народі мовиться: «Хліб краще родить на заспіваній ниві, на обігрітій людським теплом, усміхом, красою». Поет, залюблений у життя, – так можна сказати про Василя.

Його вірші – то дзеркало душі, щедрої, сонячної, відкритої. Глибина почуттів, людяність, є чимось більшим, ніж риси особистої вдачі. Це здатність піднятися вище власних турбот, це серце, що болить чужим і власним болем, мотив висоти почуттів пронизує ряд поезій. Давати радість у дні смутку, надію – у час безнадій, віру – у добу зневіри – ось три кити, на яких тримається творчий світогляд Василя Володимировича.

У кожного художника є своя улюблена картина, у композитора – пісня, кожен коваль має свій улюблений витвір. А для Василя Володимировича це краєзнавство. Адже краєзнавство – це безцінна скарбниця історичного досвіду багатьох поколінь, всього найкращого, що в сфері матеріальної і духовної культури витримало випробування часом. Воно є своєрідним містком, який поєднує покоління минулі з поколіннями сьогоднішніми й прийдешніми.

Василь Володимирович є частим гостем бібліотеки, він подарував бібліотеці свої книги «Історія села Крилів» «Історія Крилівської школи з часу виникнення і до наших днів», «Віхи історичного розвитку Корця, Кореччини та с. Крилів», «Крилівські українці», історико-краєзнавчі нариси «Ой, роде наш красний», «Краса і біль хуторян-крилівчан», «Долі крилівчан, понівечені війною, «Матрос Микола в пам'яті народній», «Родина Камінських» тощо. Ними з великим задоволенням і вдячністю користуються відвідувачі бібліотеки. Ці книги мають цінність для користувачів.

Пропагуючи книги Василя Чичі, бібліотека спільно зі школою, клубом проводить різноманітні заходи, зокрема, краєзнавчу феєрію мандрів «Загадковими стежками історії Крилова». Це комплексна форма заходів, мета якої – виховання у користувачів бібліотеки любові до рідного краю, шанобливого ставлення до його історії, духовної спадщини; формування зацікавленості до пізнання та вивчення історико-культурного надбання на основі праць місцевого автора Чичі Василя.

Під час проведення заходу читачам пропонували ряд цікавих, інформаційно-насичених заходів. Учасники з задоволенням подорожували такими стежинами Крилова:«Моє село-історія жива», «Друга світова війна», «Видатні та знамениті люди села», «Крилів сьогодні».

Зацікавив учасників заходу віртуальний літопис «Крилів: вчора, сьогодні, завтра». Спочатку користувачі переглядали слайди. У них – історія села від найдавніших часів і донині. Під час проведення турніру краєзнавців «Історії забуті сторінки» учасники змогли продемонструвати, що про своє село знають вони. При підготовці заходів учасники заходу і організатори використовували праці саме Василя Чичі. Зацікавив школярів бук-слем «Найдивовижніший скарб бібліотечного саду» по книзі пана Чичі «Історія села Крилів». Виявити знання про край, почерпнуті з книг автора, читачі змогли під час бібліошопінгу «Краєзнавець за покликом душі», в ході якого один учасник заходу пропонував іншому учаснику «придбати» книгу з фонду бібліотеки, прорекламувавши її. Молодь охоче читає книги Василя Володимировича «Крилівські українці» і «Віхи історичного розвитку Кореччини і села Крилів».

«Краєзнавство – це перший ступінь, перша прикмета раціональної освіти – знати своє найближче оточення, знати минуле і сучасне свого народу і відчувати себе живим і свідомим членом живого, свідомого і об'єднаного організму».

Іван Якович Франко

Під час проведення заходу уроку-пам'яті «Долі крилівчан, понівечені війною», учасники ознайомилися з двома долями односельців Паламарчука Ф. та Червука М. На бібліофреші «Крилівчани і Друга світова війна» з метою активізувати знання користувачів про крилівчан у Другій світовій війні були представлені твори автора на традиційних носіях інформації та електронних. Бібліофреш спонукав читати твори автора у будь-якому зручному для них форматі.

Продовжила тему війни історична подорож «Від прадідівської криниці – до воїна АТО». Краєзнавчий екскурс «Гордість Крилівського краю» розповів про вчителя за спеціальністю, людину великої ерудиції,хорошого господаря, голову колгоспу Івана Камінського, який більшу половину свого життя віддав для будівництва і зміцнення колгоспу «Перше травня» в селі Крилів, мав звання «Заслужений працівник культури», відмінник народної освіти,.Під час проведення заходу використовувалися праця пана Василя «Родина Камінських».

Бібліотечний кінозал «Два крила» продовжив розповідь про цю видатну людину. Про Івана Михайловича і про розвиток село Крилів розповів документальний фільм «Два крила», відбулися історичні книгомандри «Ключі до сердець читачів краєзнавця Чичі Василя».

Заходи, які проводять бібліотека та школа, звичайно, не можуть вичерпати всього змісту морального виховання читачів. Однак така книга як могутнє джерело духовного і культурного збагачення займає основне місце в роботі бібліотеки з виховання у читачів національної свідомості, любові до ближнього, до рідного краю.

Т.М.КРАВЧУК